

MONITOR WONEN-ZORG

PROVINCIE GELDERLAND 2016

GEMEENTE EDE

“Wonen met zorg”

Onder “Wonen met zorg” wordt verstaan: woonvormen die gekoppeld zijn aan zorg.

Figuur 1 Onderwerp van het onderzoek is “Wonen met zorg”.

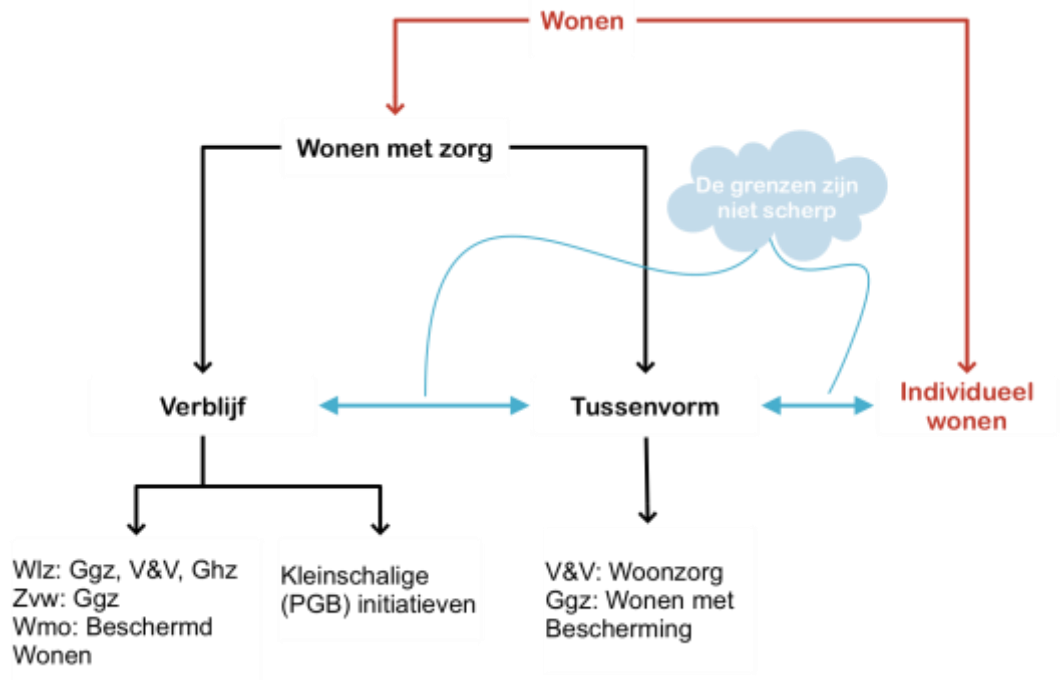

Vier opvallende trends

Er zijn vier opvallende trends waar te nemen:

1. Van twee werelden naar één wereld
Vroeger had je instellingen die voor mensen met een zware zorgvraag of beperking alles deden: huisvesting, levensonderhoud, activiteiten en werk, zorg. Tegenwoordig wonen mensen met een zware zorgvraag steeds vaker gewoon in de samenleving. Woningcorporaties en gemeenten krijgen hier steeds meer mee te maken.
2. Het 85+ tijdperk
De babyboomgeneratie zal de komende jaren met pensioen gaan en uiteindelijk zorgen zij voor een enorme aanwas van het aantal 85-plussers: een verdrievoudiging in 30 jaar. Dit werkt door in de vraag naar wonen met zorg.
3. Nestverlaters in de Ggz
De instroom in Beschermd Wonen door jonge mensen is zeer groot. Dit legt een flinke druk op de capaciteit. De opgave is deze jongeren op weg te helpen naar een zelfstandig bestaan.
4. Oudergestuurde ontwikkeling in de gehandicaptenzorg
De concentratie van capaciteit in de gehandicaptenzorg is van oudsher groot maar onder invloed van ouders raakt het aanbod steeds meer verspreid over gemeenten en woonplaatsen.

Bevolkingsontwikkeling gemeente Ede

Figuur 2 Bevolkingsprognose gemeente Ede 2016 – 2046

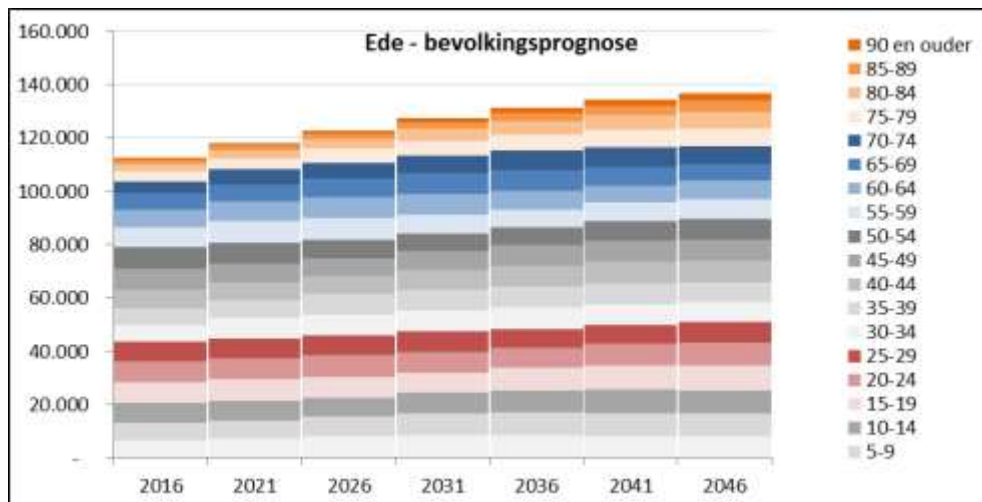

Tabel 1 Bevolkingsprognose gemeente Ede 2016 – 2046

Ede	2016	2021	2026	2031	2036	2041	2046
0-4	6.436	7.300	8.017	8.354	8.371	8.299	8.224
5-9	6.803	6.773	7.483	8.256	8.526	8.590	8.404
10-14	7.455	7.143	6.955	7.692	8.401	8.686	8.633
15-19	7.850	8.439	8.000	7.766	8.427	9.214	9.430
20-24	7.759	7.802	8.035	7.653	7.465	8.046	8.667
25-29	7.086	7.420	7.427	7.569	7.209	7.059	7.509
30-34	6.572	7.569	7.835	7.834	7.963	7.599	7.470
35-39	6.281	6.840	7.632	7.855	7.872	8.069	7.629
40-44	6.870	6.440	6.867	7.667	7.819	7.882	8.040
45-49	7.919	6.981	6.500	6.872	7.635	7.754	7.797
50-54	8.011	8.064	7.037	6.559	6.858	7.665	7.718
55-59	7.409	8.022	8.036	7.055	6.523	6.834	7.558
60-64	6.609	7.251	7.894	7.915	6.970	6.429	6.711
65-69	6.374	6.413	7.035	7.713	7.738	6.819	6.293
70-74	4.291	5.974	6.034	6.663	7.364	7.440	6.556
75-79	3.594	3.851	5.367	5.494	6.150	6.843	6.924
80-84	2.705	2.939	3.211	4.516	4.718	5.346	6.057
85-89	1.664	1.864	2.091	2.347	3.344	3.592	4.169
90 en ouder	789	1.061	1.241	1.445	1.703	2.389	2.889
Totaal	112.477	118.146	122.697	127.225	131.056	134.555	136.678
15-29	22.695	23.661	23.462	22.988	23.101	24.319	25.606
85+	2.453	2.925	3.332	3.792	5.047	5.981	7.058
Totaal	100	105	109	113	117	120	122
15-29	100	104	103	101	102	107	113
85+	100	119	136	155	206	244	288
55-74 / 75+	2,8	2,8	2,4	2,1	1,8	1,5	1,4
%85+	2,2%	2,5%	2,7%	3,0%	3,9%	4,4%	5,2%

Tabel 2 Bevolkingsprognose gemeente Ede 2016 – 2046, naar woonplaats

Ede - bevolking	2016	2021	2026	2031	2036	2041	2046
Ede	70.839	72.962	74.875	79.317	82.865	85.585	87.307
Bennekom	15.040	15.487	15.888	15.902	16.031	16.270	16.468
Lunteren	13.339	14.008	14.473	14.304	14.150	14.234	14.134
Ederveen	3.542	4.083	4.508	4.630	4.716	4.839	4.905
De Klomp	445	457	446	445	462	449	418
Harskamp	3.837	4.366	4.768	4.635	4.582	4.569	4.572
Wekerom	2.600	3.221	3.819	3.982	4.160	4.369	4.493
Otterlo	2.835	3.562	3.920	4.010	4.090	4.240	4.381
Totaal	112.477	118.146	122.697	127.225	131.056	134.555	136.678

Tabel 3 *Kerncijfers bevolkingsprognose gemeente Ede 2016 – 2046*

Ede - kerncijfers	Bevolking x 1.000			85-plussers x 1.000			15-30 jarigen x 1.000			%85+	
	2016	2046		2016	2046		2016	2046		2016	2046
Ede	70.839	87.307	23%	1.400	3.675	163%	14.539	17.352	19%	2,0%	4,2%
Bennekom	15.040	16.468	9%	521	1.249	140%	2.537	2.411	-5%	3,5%	7,6%
Lunteren	13.339	14.134	6%	313	974	211%	2.663	2.245	-16%	2,3%	6,9%
Ederveen	3.542	4.905	38%	59	235	298%	809	980	21%	1,7%	4,8%
De Klomp	445	418	-6%	10	25	150%	131	82	-37%	2,2%	6,0%
Harskamp	3.837	4.572	19%	71	445	527%	835	741	-11%	1,9%	9,7%
Wekerom	2.600	4.493	73%	30	225	650%	563	869	54%	1,2%	5,0%
Otterlo	2.835	4.381	55%	49	230	369%	618	926	50%	1,7%	5,2%
Totaal	112.477	136.678	22%	2.453	7.058	188%	22.695	25.606	13%	2,2%	5,2%

Ouderen in gemeente Ede

Figuur 3 *Bevolkingsprognose 55+ gemeente Ede 2016 – 2046*

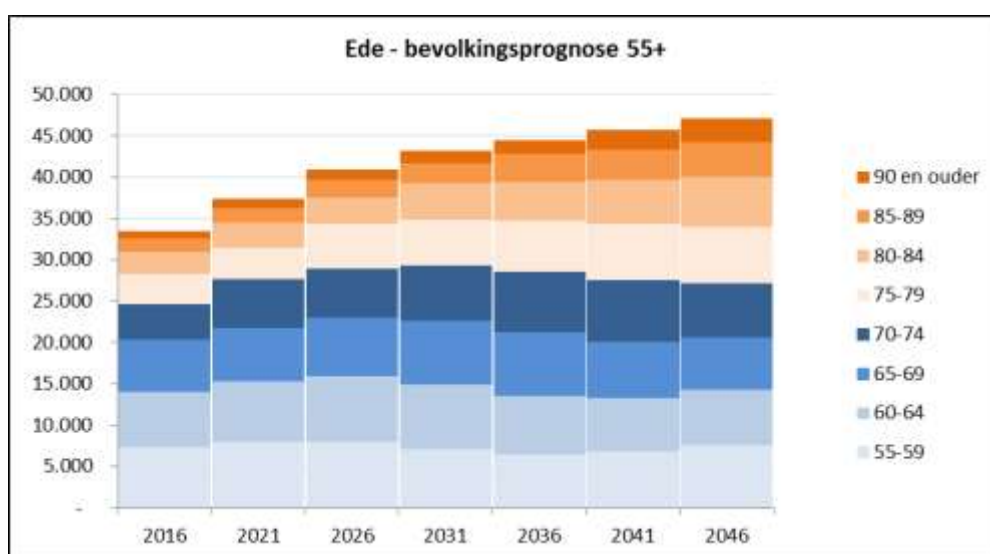

Tabel 4 *Bevolkingsprognose 85+ gemeente Ede 2016 – 2046, naar woonplaats*

Ede - 85+	2016	2021	2026	2031	2036	2041	2046
Ede	1.400	1.572	1.723	1.978	2.605	3.105	3.675
Bennekom	521	614	674	736	953	1.087	1.249
Lunteren	313	420	492	529	715	831	974
Ederveen	59	78	98	111	152	187	235
De Klomp	10	11	11	14	17	19	25
Harskamp	71	125	185	233	314	376	445
Wekerom	30	41	65	89	141	180	225
Otterlo	49	64	84	102	150	196	230
Totaal	2.453	2.925	3.332	3.792	5.047	5.981	7.058

Jongeren in gemeente Ede

Figuur 4 Bevolkingsprognose 15-30 gemeente Ede 2016 – 2046

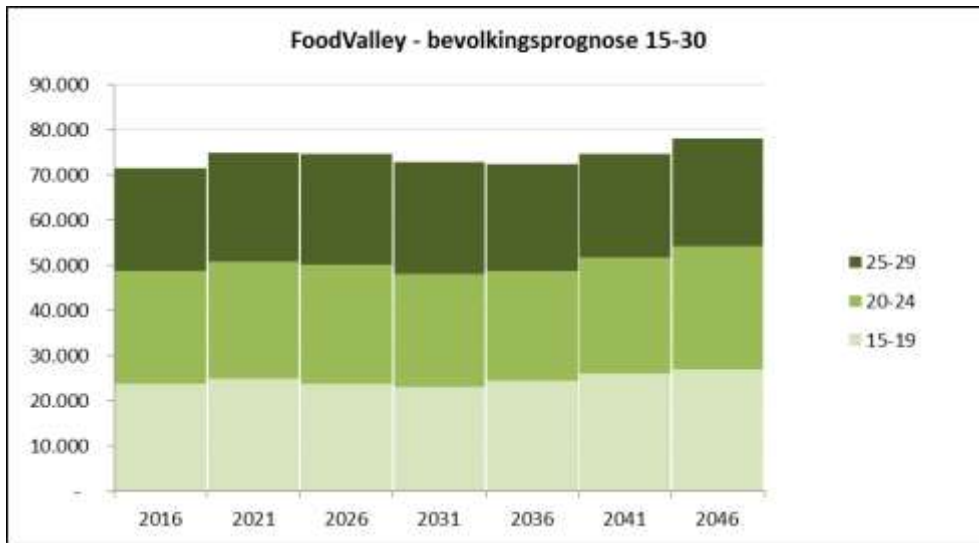

Tabel 5 Bevolkingsprognose 15-30 jarigen gemeente Ede 2016 – 2046, naar woonplaats

Ede - 15-30	2016	2021	2026	2031	2036	2041	2046
Ede	14.539	15.005	14.953	15.136	15.553	16.415	17.352
Bennekom	2.537	2.505	2.374	2.239	2.167	2.284	2.411
Lunteren	2.663	2.614	2.482	2.234	2.117	2.192	2.245
Ederveen	809	879	915	885	877	930	980
De Klomp	131	120	108	93	87	88	82
Harskamp	835	912	911	781	726	724	741
Wekerom	563	672	762	746	762	828	869
Otterlo	618	954	957	874	812	858	926
Totaal	22.695	23.661	23.462	22.988	23.101	24.319	25.606

Kerncijfers wonen met zorg gemeente Ede

Onderstaande tabel vat de gegevens rond vraag en aanbod van wonen met zorg in gemeente Ede samen. Lees de opmerkingen onder de tabel!

Tabel 6 Kerncijfers wonen met zorg gemeente Ede 2016 – 2046

Ede	2016		2021		2026		2036		2046	
	vraag	aanbod	vraag	aanbod	vraag	aanbod	vraag	aanbod	vraag	aanbod
Ouderenzorg										
- dementie (1)	475	359	560	337	644		903		1.227	
- woonzorg, somatiek, verblijf licht (2)	477		568		652		914		1.258	
(bovengrens) (3)	774		925		1.062		1.500		2.090	
zorggebouwen (4)		515		412						
aanleunwoningen (5)		347		377						
Ggz										
- Beschermd Wonen (6)	278	165	289	169	295		297		317	
- Wlz (7)	36	25	38	25	39		41		43	
Gehandicaptenzorg										
- VG/LVG/SGLVG (8)	644	857	672	899	685		691		723	
- LG (9)	83	45	89	45	92		98		102	

(Vraag) De "vraag" is afgeleid van leeftijdsspecifieke kengetallen gebaseerd op het feitelijke gebruik van zorg op 1-1-2016 (31-12-2014 voor wat betreft Beschermd Wonen). De "vraag" is géén optelsom van reële personen. Evenmin is rekening gehouden met verhuisbewegingen, zorgvragers die verhuizen naar een grote instelling of stad. De "vraag" is dus een theoretisch cijfer waarbij alle gemeenten, groot en klein, tegen dezelfde meetlat worden gehouden.

(Aanbod) Het aanbod is berekend door alle projecten van alle aanbieders te inventariseren. De aanbieders is gevraagd naar toekomstplannen en daaruit is het aanbodcijfer voor 2021 gedestilleerd. In de bijlage is een overzicht opgenomen van aanbieders en projecten.

- (1) "Dementie" omvat zowel kleinschalig als traditioneel aanbod. De vraagprognose is gebaseerd op ZZP5 en ZZP7.
- (2) De vraag omvat ZZP1-3 ("Woonzorg"), ZZP4 ("Verblijf licht"), ZZP6 en ZZP8 ("Somatiek").
- (3) Omdat de indicaties ZZP1-3 niet meer worden afgegeven, maar deze groep ouderen met dit zorgprofiel natuurlijk wel blijft bestaan, spreken we hier van "Woonzorg". Als alle ouderen met het zorgprofiel ZZP1-3 die voorheen die indicatie zouden krijgen, kiezen voor Woonzorg dan is de vraag gelijk aan het cijfer achter (3). Echter, we weten niet of al deze ouderen wel ingaan op het aanbod aan Woonzorg. Waarschijnlijk blijft een groot deel gewoon thuis wonen zolang het kan. Daarom is het cijfer achter (2) waarschijnlijk een realistischer schatting: hier is de vraag Woonzorg gesteld op 25% van deze groep en bij (3) is de vraag Woonzorg gesteld op 100% van deze doelgroep.
- (4) Het aanbod zorggebouwen omvat alle zorggebouwen minus de geormerkte capaciteit voor dementie (kleinschalig en traditioneel), geriatrische revalidatie en palliatieve zorg.
- (5) Het aanbod aanleunwoningen kan in veel gevallen ook ingezet worden voor ouderen met een zorgvraag gelijk aan Woonzorg, somatiek of verblijf licht.

- (6) Bij Beschermd Wonen valt op dat het aanbod (vaak) lager is dan de vraag. Dit komt omdat binnen de vraag (de mensen met een geldige indicatie die zij daadwerkelijk verzilveren in Zorg in natura of PGB) er veel mensen zijn die gebruik maken van ambulante zorg in plaats van wonen met zorg. Dit duidt niet per se op een tekort. Daarnaast moet beseft worden dat veel van de mensen die bescherming behoeven verhuizen van kleinere woonplaatsen naar de steden omdat daar veel aanbod is. De match tussen vraag en aanbod kan beter in regionaal perspectief worden gezien (centrumgemeenten bescherming en opvang) dan in lokaal perspectief. In de rapportage is een voorbeeld van een transitieopgave Beschermd Wonen berekend: benodigde capaciteit Beschermd Wonen, Wonen met Bescherming (= scheiden wonen en zorg) en Individueel Wonen met Bescherming (=ambulante zorg).
- (7) De Ggz doelgroep die in een Wlz voorziening verblijft is veel kleiner dan de Beschermd Wonen doelgroep. Binnen de Wlz is dit aanbod nog steeds geconcentreerd op traditionele instellingsterreinen al vindt er nog steeds deconcentratie van de capaciteit plaats. Deze capaciteit daalt als gevolg van afspraken in de sector.
- (8) Vraag en aanbod voor verstandelijk gehandicapten, licht verstandelijk gehandicapten en mensen met een sterke gedragsstoornis in combinatie met een lichte verstandelijke beperking bij elkaar gevoegd. In de praktijk worden projecten vaak voor al deze drie doelgroepen ingezet, al zijn er ook projecten die zich specifiek richten op één bepaalde groep cliënten. Dit is een grote doelgroep. De capaciteit is de afgelopen decennia verplaatst van instellingsterreinen naar kleinschaliger locaties. Nog steeds is er een zekere concentratie in de grotere gemeenten en op de instellingsterreinen. Daardoor is er in kleinere gemeenten vaak een "tekort" ten opzichte van de vraag.
- (9) Het specifieke aanbod voor mensen met een lichamelijke handicap is sterk geconcentreerd in een beperkt aantal voorzieningen. In de meeste gemeenten is geen aanbod voor deze doelgroep. In enkele gemeenten is er juist heel veel aanbod.