

MONITOR WONEN-ZORG

PROVINCIE GELDERLAND 2016

GEMEENTE RHENEN

“Wonen met zorg”

Onder “Wonen met zorg” wordt verstaan: woonvormen die gekoppeld zijn aan zorg.

Figuur 1 Onderwerp van het onderzoek is “Wonen met zorg”.

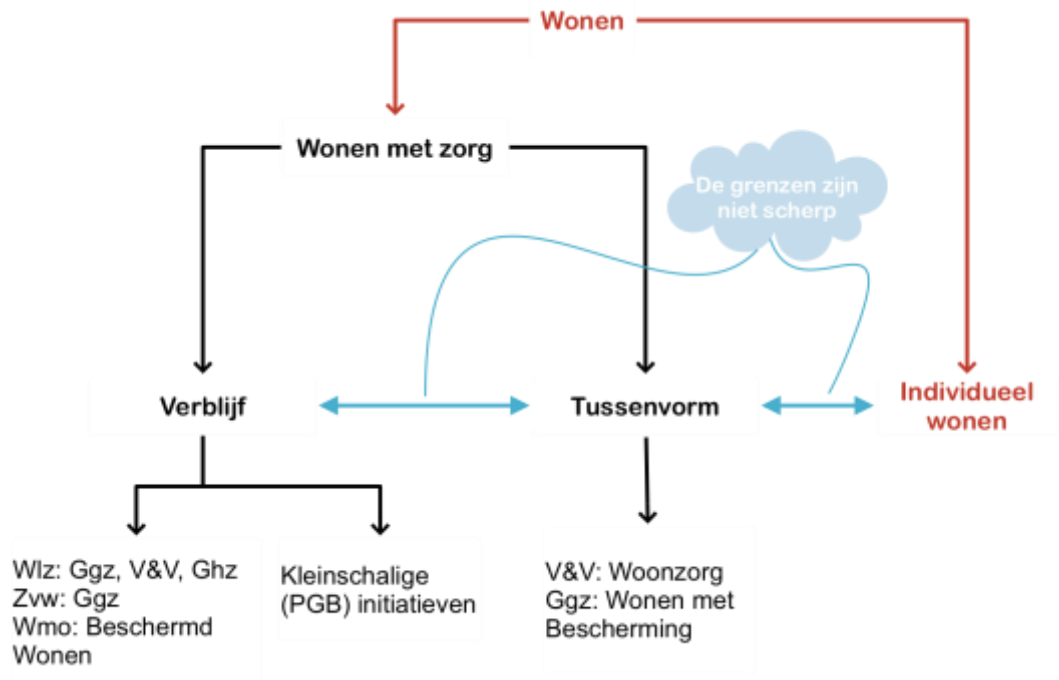

Vier opvallende trends

Er zijn vier opvallende trends waar te nemen:

1. Van twee werelden naar één wereld
Vroeger had je instellingen die voor mensen met een zware zorgvraag of beperking alles deden: huisvesting, levensonderhoud, activiteiten en werk, zorg. Tegenwoordig wonen mensen met een zware zorgvraag steeds vaker gewoon in de samenleving. Woningcorporaties en gemeenten krijgen hier steeds meer mee te maken.
2. Het 85+ tijdperk
De babyboomgeneratie zal de komende jaren met pensioen gaan en uiteindelijk zorgen zij voor een enorme aanwas van het aantal 85-plussers: een verdrievoudiging in 30 jaar. Dit werkt door in de vraag naar wonen met zorg.
3. Nestverlaters in de Ggz
De instroom in Beschermd Wonen door jonge mensen is zeer groot. Dit legt een flinke druk op de capaciteit. De opgave is deze jongeren op weg te helpen naar een zelfstandig bestaan.
4. Oudergestuurde ontwikkeling in de gehandicaptenzorg
De concentratie van capaciteit in de gehandicaptenzorg is van oudsher groot maar onder invloed van ouders raakt het aanbod steeds meer verspreid over gemeenten en woonplaatsen.

Bevolkingsontwikkeling gemeente Rhenen

Figuur 2 Bevolkingsprognose gemeente Rhenen 2016 – 2046

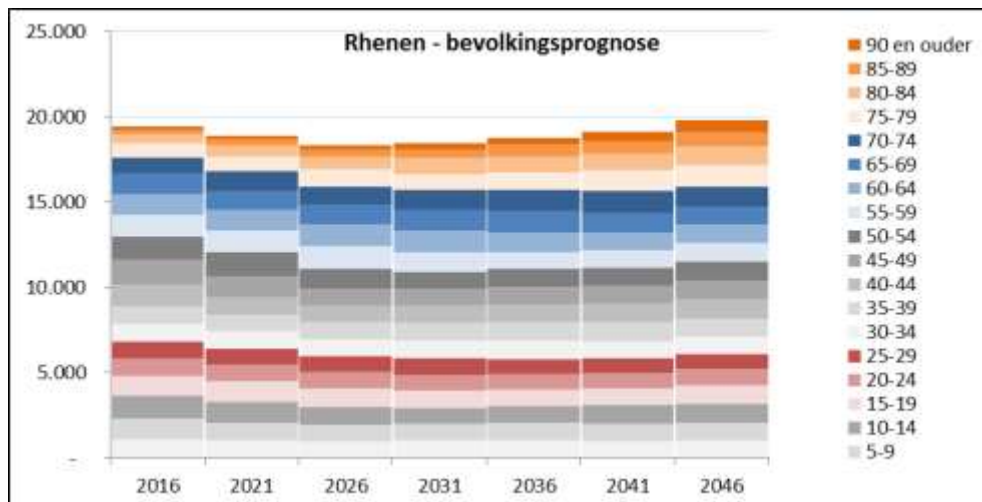

Tabel 1 Bevolkingsprognose gemeente Rhenen 2016 – 2046

Rhenen	2016	2021	2026	2031	2036	2041	2046
0-4	1.060	999	959	1.020	1.020	978	1.032
5-9	1.252	1.057	976	956	1.034	1.027	1.010
10-14	1.312	1.211	1.028	961	973	1.081	1.096
15-19	1.205	1.209	1.097	993	973	1.001	1.133
20-24	977	992	1.006	941	904	884	943
25-29	1.015	903	905	953	892	837	864
30-34	1.019	1.028	962	1.048	1.052	1.025	1.007
35-39	1.034	1.013	1.020	1.027	1.090	1.114	1.063
40-44	1.260	1.011	988	1.017	1.044	1.086	1.143
45-49	1.455	1.201	988	981	1.040	1.053	1.106
50-54	1.386	1.400	1.158	976	1.022	1.053	1.080
55-59	1.278	1.302	1.327	1.146	972	1.029	1.114
60-64	1.174	1.225	1.259	1.295	1.164	1.011	1.076
65-69	1.251	1.090	1.157	1.242	1.278	1.172	1.032
70-74	935	1.166	1.040	1.119	1.216	1.289	1.185
75-79	795	841	1.058	961	1.077	1.206	1.268
80-84	558	639	704	924	871	990	1.129
85-89	290	390	463	530	737	706	827
90 en ouder	141	167	249	327	410	589	668
Totaal	19.397	18.844	18.344	18.417	18.769	19.131	19.776
15-29	3.197	3.104	3.008	2.887	2.769	2.722	2.940
85+	431	557	712	857	1.147	1.295	1.495
Totaal	100	97	95	95	97	99	102
15-29	100	97	94	90	87	85	92
85+	100	129	165	199	266	300	347
55-74 / 75+	2,6	2,3	1,9	1,8	1,5	1,3	1,1
%85+	2,2%	3,0%	3,9%	4,7%	6,1%	6,8%	7,6%

Tabel 2 Bevolkingsprognose gemeente Rhenen 2016 – 2046, naar woonplaats

Rhenen - bevolking	2016	2021	2026	2031	2036	2041	2046
Rhenen	13.350	12.987	12.643	12.756	13.022	13.372	13.853
Achterberg	1.613	1.539	1.436	1.427	1.414	1.367	1.379
Elst	4.434	4.318	4.265	4.234	4.333	4.392	4.544
Totaal	19.397	18.844	18.344	18.417	18.769	19.131	19.776

Tabel 3 Kerncijfers bevolkingsprognose gemeente Rhenen 2016 – 2046

Rhenen - kerncijfers	Bevolking x 1.000			85-plussers x 1.000			15-30 jarigen x 1.000			%85+	
	2016	2046		2016	2046		2016	2046		2016	2046
Rhenen	13.350	13.853	4%	347	966	178%	2.134	2.166	1%	2,6%	7,0%
Achterberg	1.613	1.379	-15%	20	80	300%	312	213	-32%	1,2%	5,8%
Elst	4.434	4.544	2%	64	449	602%	751	561	-25%	1,4%	9,9%
Totaal	19.397	19.776	2%	431	1.495	247%	3.197	2.940	-8%	2,2%	7,6%

Ouderen in gemeente Rhenen

Figuur 3 Bevolkingsprognose 55+ gemeente Rhenen 2016 – 2046

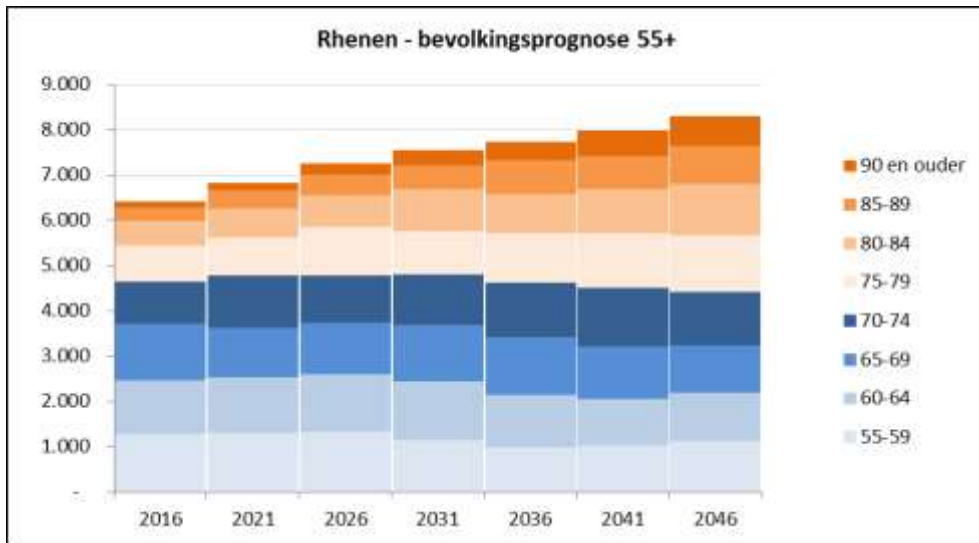

Tabel 4 Bevolkingsprognose 85+ gemeente Rhenen 2016 – 2046, naar woonplaats

Rhenen - 85+	2016	2021	2026	2031	2036	2041	2046
Rhenen	347	423	524	602	783	861	966
Achterberg	20	21	30	38	48	65	80
Elst	64	113	158	217	316	369	449
Totaal	431	557	712	857	1.147	1.295	1.495

Jongeren in gemeente Rhenen

Figuur 4 Bevolkingsprognose 15-30 gemeente Rhenen 2016 – 2046

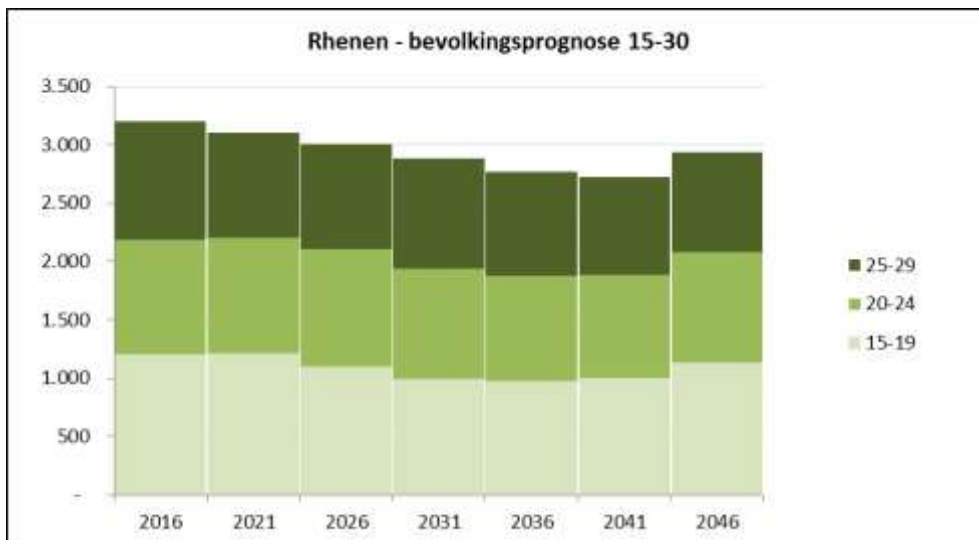

Tabel 5 Bevolkingsprognose 15-30 jarigen gemeente Rhenen 2016 – 2046, naar woonplaats

Rhenen - 15-30	2016	2021	2026	2031	2036	2041	2046
Rhenen	2.134	2.110	2.061	2.037	1.970	1.977	2.166
Achterberg	312	310	296	270	245	220	213
Elst	751	684	651	580	554	525	561
Totaal	3.197	3.104	3.008	2.887	2.769	2.722	2.940

Kerncijfers wonen met zorg gemeente Rhenen

Onderstaande tabel vat de gegevens rond vraag en aanbod van wonen met zorg in gemeente Rhenen samen. Lees de opmerkingen onder de tabel!

Tabel 6 Kerncijfers wonen met zorg gemeente Rhenen 2016 – 2046

Rhenen	2016		2021		2026		2036		2046	
	vraag	aanbod	vraag	aanbod	vraag	aanbod	vraag	aanbod	vraag	aanbod
Ouderenzorg										
- dementie (1)	90	57	108	81	133		191		253	
- woonzorg, somatiek, verblijf licht (2)	90		108		135		195		263	
(bovengrens) (3)	145		175		220		323		439	
zorggebouwen (4)		46		46						
aanleunwoningen (5)		49		49						
Ggz										
- Beschermd Wonen (6)	44	-	43	-	42		41		43	
- Wlz (7)	6	-	6	-	6		6		7	
Gehandicaptenzorg										
- VG/LVG/SGLVG (8)	105	231	101	253	98		96		99	
- LG (9)	15	-	15	-	15		15		16	

(Vraag) De "vraag" is afgeleid van leeftijdsspecifieke kengetallen gebaseerd op het feitelijke gebruik van zorg op 1-1-2016 (31-12-2014 voor wat betreft Beschermd Wonen). De "vraag" is géén optelsom van reële personen. Evenmin is rekening gehouden met verhuisbewegingen, zorgvragers die verhuizen naar een grote instelling of stad. De "vraag" is dus een theoretisch cijfer waarbij alle gemeenten, groot en klein, tegen dezelfde meetlat worden gehouden.

(Aanbod) Het aanbod is berekend door alle projecten van alle aanbieders te inventariseren. De aanbieders is gevraagd naar toekomstplannen en daaruit is het aanbodcijfer voor 2021 gedestilleerd. In de bijlage is een overzicht opgenomen van aanbieders en projecten.

- (1) "Dementie" omvat zowel kleinschalig als traditioneel aanbod. De vraagprognose is gebaseerd op ZZP5 en ZZP7.
- (2) De vraag omvat ZZP1-3 ("Woonzorg"), ZZP4 ("Verblijf licht"), ZZP6 en ZZP8 ("Somatiek").
- (3) Omdat de indicaties ZZP1-3 niet meer worden afgegeven, maar deze groep ouderen met dit zorgprofiel natuurlijk wel blijft bestaan, spreken we hier van "Woonzorg". Als alle ouderen met het zorgprofiel ZZP1-3 die voorheen die indicatie zouden krijgen,

kiezen voor Woonzorg dan is de vraag gelijk aan het cijfer achter (3). Echter, we weten niet of al deze ouderen wel ingaan op het aanbod aan Woonzorg. Waarschijnlijk blijft een groot deel gewoon thuis wonen zolang het kan. Daarom is het cijfer achter (2) waarschijnlijk een realistischer schatting: hier is de vraag Woonzorg gesteld op 25% van deze groep en bij (3) is de vraag Woonzorg gesteld op 100% van deze doelgroep.

- (4) Het aanbod zorggebouwen omvat alle zorggebouwen minus de geormerkte capaciteit voor dementie (kleinschalig en traditioneel), geriatrische revalidatie en palliatieve zorg.
- (5) Het aanbod aanleunwoningen kan in veel gevallen ook ingezet worden voor ouderen met een zorgvraag gelijk aan Woonzorg, somatiek of verblijf licht.
- (6) Bij Beschermd Wonen valt op dat het aanbod (vaak) lager is dan de vraag. Dit komt omdat binnen de vraag (de mensen met een geldige indicatie die zij daadwerkelijk verzilveren in Zorg in natura of PGB) er veel mensen zijn die gebruik maken van ambulante zorg in plaats van wonen met zorg. Dit duidt niet per se op een tekort. Daarnaast moet beseft worden dat veel van de mensen die bescherming behoeven verhuizen van kleinere woonplaatsen naar de steden omdat daar veel aanbod is. De match tussen vraag en aanbod kan beter in regionaal perspectief worden gezien (centrumgemeenten bescherming en opvang) dan in lokaal perspectief. In de rapportage is een voorbeeld van een transitieopgave Beschermd Wonen berekend: benodigde capaciteit Beschermd Wonen, Wonen met Bescherming (= scheiden wonen en zorg) en Individueel Wonen met Bescherming (=ambulante zorg).
- (7) De Ggz doelgroep die in een Wlz voorziening verblijft is veel kleiner dan de Beschermd Wonen doelgroep. Binnen de Wlz is dit aanbod nog steeds geconcentreerd op traditionele instellingsterreinen al vindt er nog steeds deconcentratie van de capaciteit plaats. Deze capaciteit daalt als gevolg van afspraken in de sector.
- (8) Vraag en aanbod voor verstandelijk gehandicapten, licht verstandelijk gehandicapten en mensen met een sterke gedragsstoornis in combinatie met een lichte verstandelijke beperking bij elkaar gevoegd. In de praktijk worden projecten vaak voor al deze drie doelgroepen ingezet, al zijn er ook projecten die zich specifiek richten op één bepaalde groep cliënten. Dit is een grote doelgroep. De capaciteit is de afgelopen decennia verplaatst van instellingsterreinen naar kleinschaliger locaties. Nog steeds is er een zekere concentratie in de grotere gemeenten en op de instellingsterreinen. Daardoor is er in kleinere gemeenten vaak een "tekort" ten opzichte van de vraag.
- (9) Het specifieke aanbod voor mensen met een lichamelijke handicap is sterk geconcentreerd in een beperkt aantal voorzieningen. In de meeste gemeenten is geen aanbod voor deze doelgroep. In enkele gemeenten is er juist heel veel aanbod.