

MONITOR WONEN-ZORG

PROVINCIE GELDERLAND 2016

GEMEENTE VEENENDAAL

“Wonen met zorg”

Onder “Wonen met zorg” wordt verstaan: woonvormen die gekoppeld zijn aan zorg.

Figuur 1 Onderwerp van het onderzoek is “Wonen met zorg”.

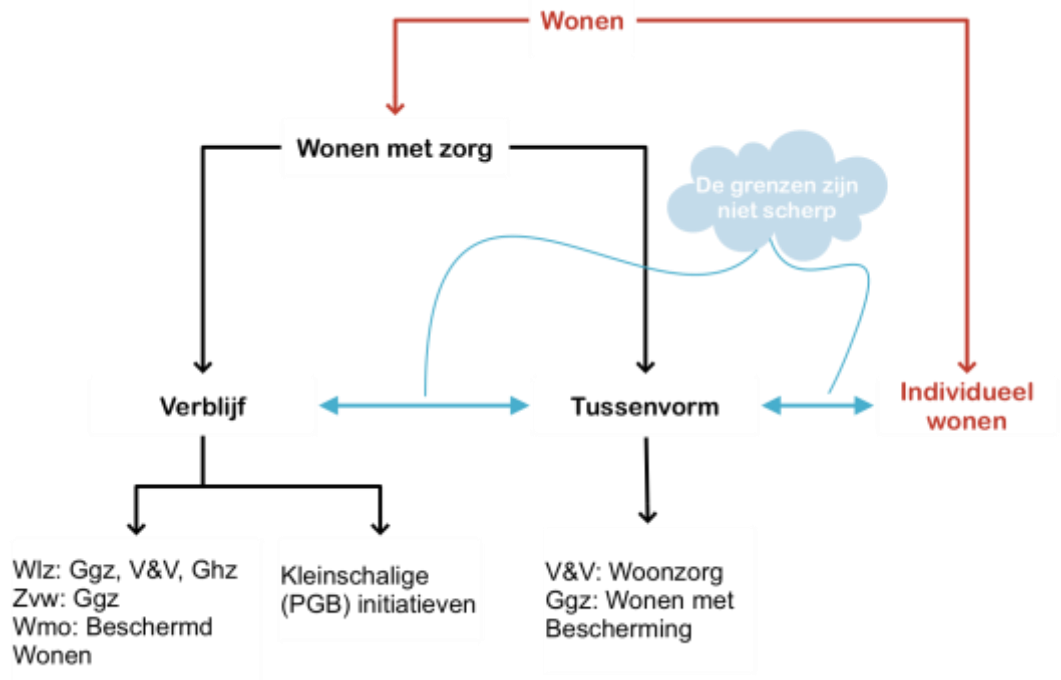

Vier opvallende trends

Er zijn vier opvallende trends waar te nemen:

1. Van twee werelden naar één wereld
Vroeger had je instellingen die voor mensen met een zware zorgvraag of beperking alles deden: huisvesting, levensonderhoud, activiteiten en werk, zorg. Tegenwoordig wonen mensen met een zware zorgvraag steeds vaker gewoon in de samenleving. Woningcorporaties en gemeenten krijgen hier steeds meer mee te maken.
2. Het 85+ tijdperk
De babyboomgeneratie zal de komende jaren met pensioen gaan en uiteindelijk zorgen zij voor een enorme aanwas van het aantal 85-plussers: een verdrievoudiging in 30 jaar. Dit werkt door in de vraag naar wonen met zorg.
3. Nestverlaters in de Ggz
De instroom in Beschermd Wonen door jonge mensen is zeer groot. Dit legt een flinke druk op de capaciteit. De opgave is deze jongeren op weg te helpen naar een zelfstandig bestaan.
4. Oudergestuurde ontwikkeling in de gehandicaptenzorg
De concentratie van capaciteit in de gehandicaptenzorg is van oudsher groot maar onder invloed van ouders raakt het aanbod steeds meer verspreid over gemeenten en woonplaatsen.

Bevolkingsontwikkeling gemeente Veenendaal

Figuur 2 Bevolkingsprognose gemeente Veenendaal 2016 – 2046

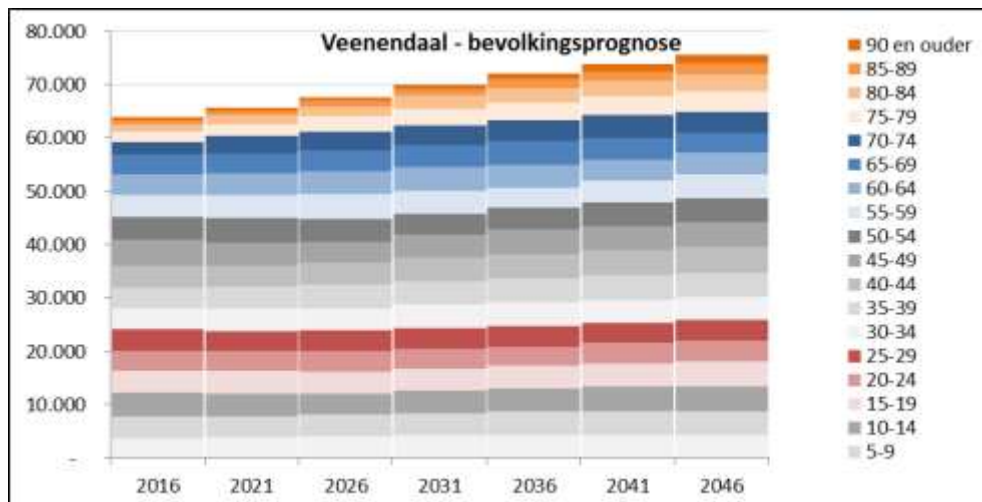

Tabel 1 Bevolkingsprognose gemeente Veenendaal 2016 – 2046

Veenendaal	2016	2021	2026	2031	2036	2041	2046
0-4	3.745	3.932	4.074	4.194	4.277	4.264	4.226
5-9	4.052	3.875	4.043	4.244	4.393	4.506	4.491
10-14	4.356	4.162	4.005	4.230	4.439	4.602	4.684
15-19	4.205	4.275	4.110	3.987	4.164	4.423	4.594
20-24	3.663	3.782	3.848	3.771	3.625	3.803	4.076
25-29	4.046	3.685	3.799	3.938	3.792	3.649	3.873
30-34	4.032	4.371	4.176	4.347	4.438	4.325	4.185
35-39	3.749	4.091	4.465	4.328	4.543	4.603	4.524
40-44	4.256	3.853	4.161	4.612	4.469	4.700	4.770
45-49	4.731	4.297	3.854	4.190	4.602	4.551	4.732
50-54	4.278	4.659	4.266	3.859	4.139	4.543	4.518
55-59	4.136	4.257	4.625	4.252	3.834	4.103	4.503
60-64	3.851	4.085	4.228	4.624	4.212	3.801	4.094
65-69	3.680	3.707	3.969	4.112	4.532	4.112	3.707
70-74	2.492	3.376	3.435	3.717	3.890	4.275	3.903
75-79	1.940	2.184	2.984	3.061	3.341	3.544	3.901
80-84	1.348	1.574	1.783	2.462	2.569	2.837	3.067
85-89	822	917	1.081	1.264	1.767	1.894	2.131
90 en ouder	408	564	655	774	947	1.317	1.554
Totaal	63.790	65.646	67.561	69.966	71.973	73.852	75.533
15-29	11.914	11.742	11.757	11.696	11.581	11.875	12.543
85+	1.230	1.481	1.736	2.038	2.714	3.211	3.685
Totaal	100	103	106	110	113	116	118
15-29	100	99	99	98	97	100	105
85+	100	120	141	166	221	261	300
55-74 / 75+	3,1	2,9	2,5	2,2	1,9	1,7	1,5
%85+	1,9%	2,3%	2,6%	2,9%	3,8%	4,3%	4,9%

Tabel 2 Kerncijfers bevolkingsprognose gemeente Veenendaal 2016 – 2046

Veenendaal - kerncijfers	Bevolking x 1.000		18%	85-plussers x 1.000		200%	15-30 jarigen x 1.000		5%	%85+	
	2016	2046		2016	2046		2016	2046		2016	2046
Veenendaal	63.790	75.533	18%	1.230	3.685	200%	11.914	12.543	5%	1,9%	4,9%
Totaal	63.790	75.533	18%	1.230	3.685	200%	11.914	12.543	5%	1,9%	4,9%

Ouderen in gemeente Veenendaal

Figuur 3 Bevolkingsprognose 55+ gemeente Veenendaal 2016 – 2046

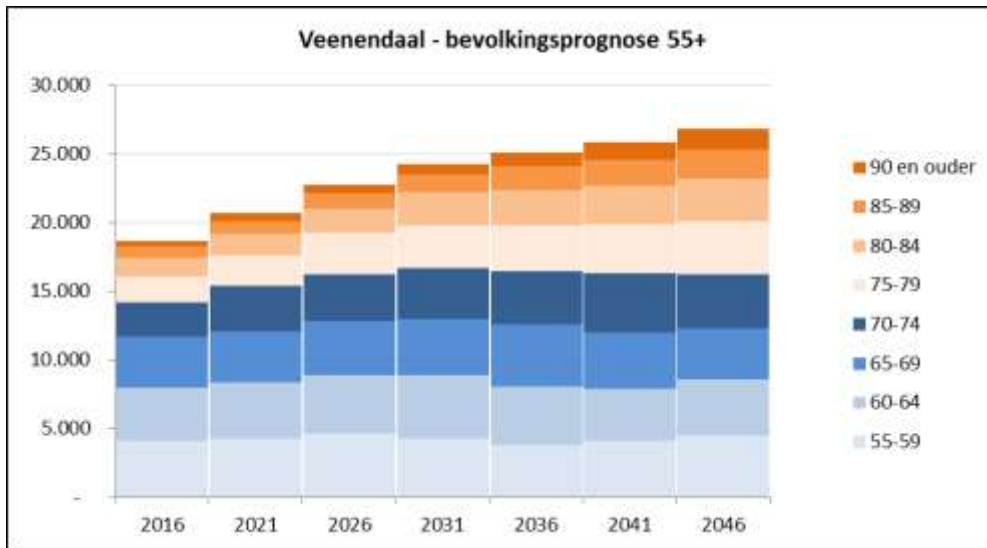

Tabel 3 Bevolkingsprognose 85+ gemeente Veenendaal 2016 – 2046, naar woonplaats

Veenendaal - 85+	2016	2021	2026	2031	2036	2041	2046
Veenendaal	1.230	1.481	1.736	2.038	2.714	3.211	3.685
Totaal	1.230	1.481	1.736	2.038	2.714	3.211	3.685

Jongeren in gemeente Veenendaal

Figuur 4 Bevolkingsprognose 15-30 gemeente Veenendaal 2016 – 2046

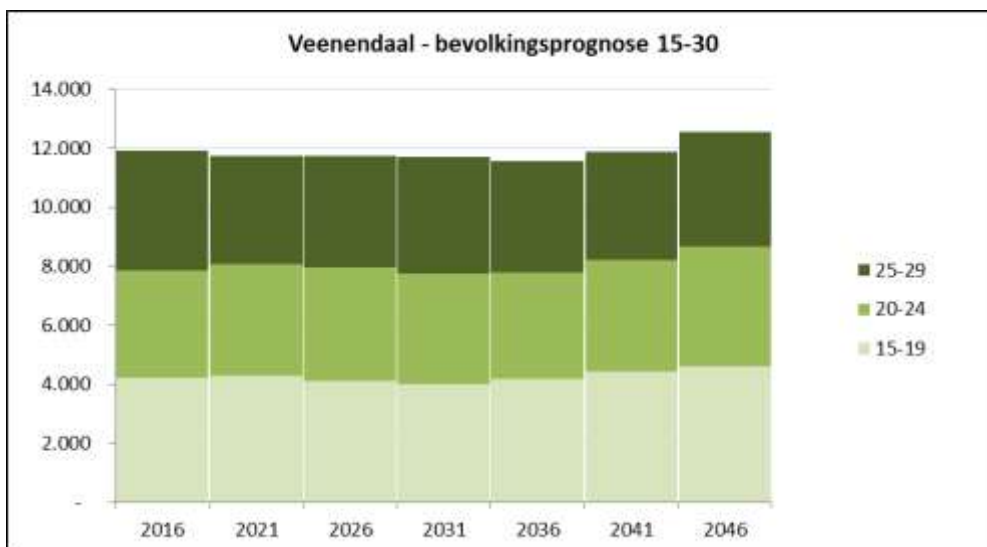

Tabel 4 Bevolkingsprognose 15-30 jarigen gemeente Veenendaal 2016 – 2046, naar woonplaats

Veenendaal - 15-30	2016	2021	2026	2031	2036	2041	2046
Veenendaal	11.914	11.742	11.757	11.696	11.581	11.875	12.543
Totaal	11.914	11.742	11.757	11.696	11.581	11.875	12.543

Kerncijfers wonen met zorg gemeente Veenendaal

Onderstaande tabel vat de gegevens rond vraag en aanbod van wonen met zorg in gemeente Veenendaal samen. Lees de opmerkingen onder de tabel!

Tabel 5 Kerncijfers wonen met zorg gemeente Veenendaal 2016 – 2046

Veenendaal	2016		2021		2026		2036		2046	
	vraag	aanbod	vraag	aanbod	vraag	aanbod	vraag	aanbod	vraag	aanbod
Ouderenzorg										
- dementie (1)	245	200	296	227	346		491		649	
- woonzorg, somatiek, verblijf licht (2)	246		300		349		496		667	
(bovengrens) (3)	397		487		568		815		1.106	
zorggebouwen (4)		302		252						
aanleunwoningen (5)		229		289						
Ggz										
- Beschermd Wonen (6)	152	166	155	155	158		162		171	
- Wlz (7)	21	-	21	-	22		24		25	
Gehandicaptenzorg										
- VG/LVG/SGLVG (8)	360	279	367	279	374		382		398	
- LG (9)	47	43	50	96	52		55		58	

(Vraag) De "vraag" is afgeleid van leeftijdsspecifieke kengetallen gebaseerd op het feitelijke gebruik van zorg op 1-1-2016 (31-12-2014 voor wat betreft Beschermd Wonen). De "vraag" is géén optelsom van reële personen. Evenmin is rekening gehouden met verhuisbewegingen, zorgvragers die verhuizen naar een grote instelling of stad. De "vraag" is dus een theoretisch cijfer waarbij alle gemeenten, groot en klein, tegen dezelfde meetlat worden gehouden.

(Aanbod) Het aanbod is berekend door alle projecten van alle aanbieders te inventariseren. De aanbieders is gevraagd naar toekomstplannen en daaruit is het aanbodcijfer voor 2021 gedestilleerd. In de bijlage is een overzicht opgenomen van aanbieders en projecten.

- (1) "Dementie" omvat zowel kleinschalig als traditioneel aanbod. De vraagprognose is gebaseerd op ZZP5 en ZZP7.
- (2) De vraag omvat ZZP1-3 ("Woonzorg"), ZZP4 ("Verblijf licht"), ZZP6 en ZZP8 ("Somatiek").
- (3) Omdat de indicaties ZZP1-3 niet meer worden afgegeven, maar deze groep ouderen met dit zorgprofiel natuurlijk wel blijft bestaan, spreken we hier van "Woonzorg". Als alle ouderen met het zorgprofiel ZZP1-3 die voorheen die indicatie zouden krijgen, kiezen voor Woonzorg dan is de vraag gelijk aan het cijfer achter (3). Echter, we weten niet of al deze ouderen wel ingaan op het aanbod aan Woonzorg. Waarschijnlijk

blijft een groot deel gewoon thuis wonen zolang het kan. Daarom is het cijfer achter (2) waarschijnlijk een realistischer schatting: hier is de vraag Woonzorg gesteld op 25% van deze groep en bij (3) is de vraag Woonzorg gesteld op 100% van deze doelgroep.

- (4) Het aanbod zorggebouwen omvat alle zorggebouwen minus de geormerkte capaciteit voor dementie (kleinschalig en traditioneel), geriatrische revalidatie en palliatieve zorg.
- (5) Het aanbod aanleunwoningen kan in veel gevallen ook ingezet worden voor ouderen met een zorgvraag gelijk aan Woonzorg, somatiek of verblijf licht.
- (6) Bij Beschermd Wonen valt op dat het aanbod (vaak) lager is dan de vraag. Dit komt omdat binnen de vraag (de mensen met een geldige indicatie die zij daadwerkelijk verzilveren in Zorg in natura of PGB) er veel mensen zijn die gebruik maken van ambulante zorg in plaats van wonen met zorg. Dit duidt niet per se op een tekort. Daarnaast moet beseft worden dat veel van de mensen die bescherming behoeven verhuizen van kleinere woonplaatsen naar de steden omdat daar veel aanbod is. De match tussen vraag en aanbod kan beter in regionaal perspectief worden gezien (centrumgemeenten bescherming en opvang) dan in lokaal perspectief. In de rapportage is een voorbeeld van een transitieopgave Beschermd Wonen berekend: benodigde capaciteit Beschermd Wonen, Wonen met Bescherming (= scheiden wonen en zorg) en Individueel Wonen met Bescherming (=ambulante zorg).
- (7) De Ggz doelgroep die in een Wlz voorziening verblijft is veel kleiner dan de Beschermd Wonen doelgroep. Binnen de Wlz is dit aanbod nog steeds geconcentreerd op traditionele instellingsterreinen al vindt er nog steeds deconcentratie van de capaciteit plaats. Deze capaciteit daalt als gevolg van afspraken in de sector.
- (8) Vraag en aanbod voor verstandelijk gehandicapten, licht verstandelijk gehandicapten en mensen met een sterke gedragsstoornis in combinatie met een lichte verstandelijke beperking bij elkaar gevoegd. In de praktijk worden projecten vaak voor al deze drie doelgroepen ingezet, al zijn er ook projecten die zich specifiek richten op één bepaalde groep cliënten. Dit is een grote doelgroep. De capaciteit is de afgelopen decennia verplaatst van instellingsterreinen naar kleinschaliger locaties. Nog steeds is er een zekere concentratie in de grotere gemeenten en op de instellingsterreinen. Daardoor is er in kleinere gemeenten vaak een "tekort" ten opzichte van de vraag.
- (9) Het specifieke aanbod voor mensen met een lichamelijke handicap is sterk geconcentreerd in een beperkt aantal voorzieningen. In de meeste gemeenten is geen aanbod voor deze doelgroep. In enkele gemeenten is er juist heel veel aanbod.